



## Geachte lezer,

*Met deze nieuwsbrief informeren wij u over actualiteiten en ontwikkelingen die voor u van belang kunnen zijn. Wilt u hierover meer informatie of wilt u een ander onderwerp bespreken, neem dan contact met ons op. Wij zijn u graag van dienst.*

*Veel leesplezier en goede zaken toegewenst!*

*Deze nieuwsbrief vindt u ook op onze website, kijk op [www.vandegraftaccountants.nl](http://www.vandegraftaccountants.nl)*



## AA-titel voor Daan van Duppen

**Na een intensieve periode van studie en praktijkstage mag hij zich nu bijna accountant noemen. Een mooi moment dus om nader kennis te maken met onze medewerker Daan van Duppen.**

### **Daan, allereerst van harte gefeliciteerd! Hoe verliepen de laatste loodjes van je studie?**

“Die laatste periode vond ik vrij pittig. Naast het werken heb ik vaak nog tot in de late uurtjes en in de weekenden doorgewerkt. Maar het is goed verlopen. Bij mijn laatste opdracht, een herstructurering, ben ik vanuit Van de Graft top begeleid. Ik kreeg alle ruimte om m’n studie snel af te ronden. Daar ben ik Van de Graft dankbaar voor.”

### **Je bent nog maar net in dienst bij Van de Graft. Hoe bevalt je nieuwe job?**

“Goed. Ik kom met veel mensen in contact en zit regelmatig bij klanten aan tafel. Samen bespreken we dan



de financiële stand van zaken van het bedrijf. Vaak komt er dan veel meer ter sprake. Ik merk dat je bij Van de Graft echt een vertrouwenspersoon bent van je klanten. Deze organisatie is letterlijk groot geworden door klein te blijven. Dat spreekt mij aan.” •

## Wijziging vakantiedagenregeling: wat verandert er precies?

**De regeling voor de opbouw van vakantiedagen verandert met ingang van 1 januari 2012. Reden hiervoor is dat de huidige vakantieregeling in strijd is met de Europese regels.** De belangrijkste wijzigingen voor u op een rij (let wel: het betreft hier een wetsvoorstel, dus er kan de komende maanden nog het een en ander worden bijgesteld):

- Het onderscheid in minimumvakantieopbouw tussen zieke en gezonde werknemers verdwijnt. Zieke werknemers bouwen tot op heden slechts vakantie-rechten op tijdens de laatste zes maanden van hun ziekbed. Met de nieuwe regeling bouwen zij evenveel vakantiedagen op als hun werkende collega’s.

**[ Vervolg artikel op pagina 2 ]**

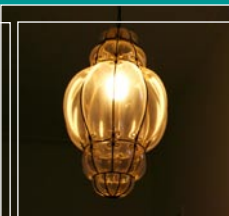

## [ Vervolg artikel van pagina 1 ]

- Werkgevers moeten zieke werknemers in staat stellen om hun minimumvakantierechten (= viermaal de wettelijke arbeidsduur van de werknemer) op te nemen. Dus ook tijdens ziekte kan vakantie worden opgenomen.
- Om zogeheten 'verlofstuwmeren' te voorkomen, wordt een vervaltermijn ingevoerd voor de minimumvakantierechten. Werknemers moeten hun vakantierechten opnemen binnen zes maanden na afloop van het kalenderjaar waarin de vakantierechten zijn ontstaan. De werknemer moet dan wel daadwerkelijk in staat zijn geweest om de vakantierechten op te nemen. Is dat niet het geval, dan geldt de verjaringstermijn van vijf jaar.
- Bovenwettelijke vakantiedagen (de vakantiedagen die boven het minimumaantal uitkomen) vervallen – net als nu – na vijf jaar.

Kunnen werkgever en werknemer vanaf 2012 dan samen niets anders afspreken? Jawel, want werkgever en werknemer mogen de vervaltermijn van de minimumvakantierechten in onderling overleg verlengen. Het is uiteraard verstandig om een dergelijke afspraak op papier te zetten. •

## Erfgenaam heeft recht op uitbetaling vakantiedagen

Erfgenamen van een overleden werknemer hebben recht op een vergoeding voor niet opgenomen vakantiedagen. Dat heeft de rechter in Heerenveen onlangs bepaald. Eindigt een dienstbetrekking doordat de werknemer zijn baan opzegt, dan heeft de ex-werknemer recht op uitbetaling van vakantiedagen. Volgens de rechter geldt dit ook wanneer een dienstbetrekking eindigt door het overlijden van de werknemer. •

# Regels btw-correctie privé-gebruik auto op de schop



**Sinds 1 juli 2011 is de regelgeving omtrent de btw-correctie op het privégebruik van een auto van de zaak gewijzigd. Belangrijkste aanpassing is dat u in plaats van de btw-correctie nu een standaard btw-afdracht betaalt van 2,7% van de cataloguswaarde van de auto. De nieuwe regeling is vooral voordelig voor bezitters van een 'gewone' auto van de zaak.**

### Btw-correctie: hoe zat het ook alweer?

Maken u of uw werknemers gebruik van een auto van de zaak? Dan mag u gedurende het jaar alle btw aftrekken op aanschaf, gebruik (bijvoorbeeld benzine) en onderhoud van de auto. (Hierbij gaan wij ervan uit dat u btw-ondernemer bent.) Wordt de auto van de zaak ook privé gebruikt, dan moet u de afgetrokken btw in de laatste btw-aangifte van het jaar corrigeren. U betaalt dan in wezen voor het privégebruik van de auto. Die correctie is het deel van de btw dat toegedeeld kan worden aan het privégebruik van de auto. Nu is dat niet altijd eenvoudig te berekenen. In de oude situatie mocht u daarom gebruikmaken van de volgende vuistregel: btw-correctie = 12% van de bijtelling in de inkomstenbelasting of loonheffing.

### Rekenvoorbeeld 1

U rijdt een auto van de zaak met een cataloguswaarde van € 20.000. Uw bijtelling voor de loonheffing is 25%.

25% van € 20.000 = € 5.000. De btw-correctie is 12% van € 5.000 = € 600.

### Rekenvoorbeeld 2

U rijdt een milieuvriendelijke auto van de zaak met een cataloguswaarde van € 20.000. Uw bijtelling voor de loonheffing is 14%. 14% van € 20.000 = € 2.800. De btw-correctie is 12% van € 2.800 = € 336.

### Waarom is de btw-correctie gewijzigd?

Zoals uit bovenstaande rekenvoorbeelden blijkt, ligt het bijtellingspercentage van milieuvriendelijke auto's lager dan dat van 'gewone' auto's. Een milieuvriendelijke auto heeft dus ook een lagere btw-correctie. De rechter heeft onlangs bepaald dat dit, grofweg gezegd, discriminerend is. Gevolg van deze uitspraak is dat nu iedereen met een hoge btw-correctie die correctie kan verlagen met een beroep op de uitspraak van deze rechter. De Nederlandse schatkist kan dus een groot bedrag aan btw-correcties

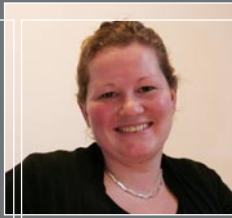

mislopen. Het ministerie heeft daarom hoger beroep aangetekend en met spoed de wet per 1 juli aangepast.

### Tip

Hebt u in het verleden een bezwaarschrift ingediend tegen de btw-correctie? Vul deze dan aan met een verwijzing naar deze rechtszaak. Uiteraard verzorgen wij dit graag voor u.

### Hoe ziet de nieuwe regeling eruit?

Gebruikt u uw auto van de zaak ook privé? Dan is er vanaf 1 juli geen btw-correctie meer, maar een standaardafdracht van 2,7% van de cataloguswaarde van de auto (een zogeheten 'fictieve dienst'). De btw die u moet betalen hangt nu dus niet meer samen met de bijtelling in de inkomstenbelasting of loonheffing. Ook maakt het niet meer uit of uw auto milieuvriendelijk is en of u de auto gebruikt voor privé-ritten.

#### Rekenvoorbeeld 1

U rijdt een auto van de zaak met een cataloguswaarde van € 20.000. Uw bijtelling voor de loonheffing is 25%. 25% van € 20.000 = € 5.000. De standaardafdracht is 2,7% van € 20.000 = € 540 (oude situatie: € 600 btw-correctie).

#### Rekenvoorbeeld 2

U rijdt een milieuvriendelijke auto van de zaak met een cataloguswaarde van € 20.000. Uw bijtelling voor de loonheffing is 14%. 14% van € 20.000 = € 2.800. De standaardafdracht is 2,7% van € 20.000 = € 540 (oude situatie: € 336 btw-correctie).

#### Rekenvoorbeeld 3

U rijdt geen privékilometers met uw auto van de zaak (cataloguswaarde: € 20.000). Uw bijtelling voor de loonheffing is 0% van € 20.000 = € 0. De standaardafdracht is 2,7% van € 20.000 = € 540 (oude situatie: € 0 btw-correctie).

#### Rekenvoorbeeld 4

Uw medewerker rijdt in een zogenoemde doorlopend afwisselend gebruikte bestelauto. U koopt zijn bijtelling in de loonheffing af voor € 300 per jaar. De standaard-

afdracht is 2,7% van € 20.000 = € 540 (oude situatie: € 36 btw-correctie).

### Wat verandert er nog meer?

Naast de btw-correctie is de wet op een aantal andere punten ingrijpend aangepast:

- Voor de btw worden ook woon-werkkilometers vanaf 1 juli als privékilometers gezien. Berekent u de btw voor het privégebruik met behulp van een rittenadministratie? Dan moet u niet alleen de 'echte' privékilometers, maar ook de woon-werkkilometers als privékilometers meetellen.
- Onder meer de bijzondere regelingen voor autodealers en voor de doorlopend

afwisselend gebruikte bestelauto zijn per 1 juli vervallen.

- Gebruikt u als ondernemer uw privéauto ook voor de zaak? Dan kon u tot 1 juli 75% van de btw op het onderhoud en gebruik (dus niet op aanschaf) van de auto in aftrek brengen. U mocht er tevens voor kiezen het werkelijke zakelijke deel van deze btw af te trekken. Vanaf 1 juli is ook deze 75%-regeling komen te vervallen.

### Let op!

Wel bestaat de kans dat er soortgelijke regelingen komen voor privéauto's, autodealers, etc. Houd onze volgende nieuwsbrieven dus goed in de gaten! •



## Ook proceskostenvergoeding bij deskundige hulp van familielid

Gaat u in bezwaar of beroep tegen een belastingaanslag en krijgt u gelijk? Dan hebt u recht op een proceskostenvergoeding, ook al wordt de aanslag maar iets verlaagd. Voorwaarde is wel dat u een deskundige, zoals een belastingadviseur, inschakelt en betaalt om het bezwaar of beroep in te dienen. Doet u alles zelf, dan krijgt u niets. Is de deskundige een familielid? Dan zal de Belastingdienst dit niet altijd zien als deskundige bijstand en u de proceskostenvergoeding weigeren. Dat is echter onterecht, zelfs al werkt het familielid op basis

van 'no cure no pay'. Wanneer een deskundige u helpt en u betaalt daarvoor, ook al is het achteraf, dan hebt u gewoon recht op een proceskostenvergoeding.

Stelt u zich overigens niet te veel voor van die vergoeding. U krijgt namelijk – uitzonderingen daargelaten – niet alle proceskosten vergoed, maar slechts een vast bedrag van € 218 (voorheen: € 161). Dit bedrag kan worden verhoogd of verlaagd als de zaak ingewikkeld of juist makkelijk is. •

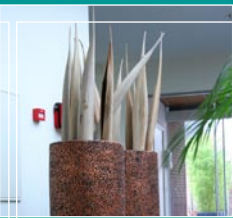
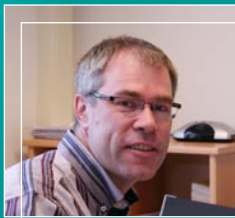

## Geen fiscale eenheid met buitenlandse dochtermaatschappijen

Wanneer uw onderneming uit meer dan een bv bestaat, kunt u overwegen om deze bv's samen een fiscale eenheid te laten vormen. De Belastingdienst ziet de bv's dan als één bedrijf. Voordeel hiervan is dat u nog maar één aangifte hoeft te doen. Ook kunt u tussen de bedrijven schuiven zonder dat u hierover op dit moment belasting hoeft te betalen. U mag deze constructie echter niet altijd toepassen, bijvoorbeeld tussen een Nederlandse en een buitenlandse bv.



U kunt een fiscale eenheid aanvragen voor de omzetbelasting en/of voor de vennootschapsbelasting. Hieraan zijn allerlei regels verbonden. Een van de vele regels voor de vennootschapsbelasting is bijvoorbeeld dat de ene bv (de moedermaatschappij) minimaal 95% van de aandelen in de andere bv (de dochtermaatschappij) moet bezitten. Daarnaast moeten beide bv's in Nederland gevestigd zijn of onder de Nederlandse belastingheffing vallen. Een fiscale eenheid tussen een 'Duitse moeder' en een 'Nederlandse dochter' kan dus meestal niet. Is dat in strijd met de Europese regels? De Rechtbank in Haarlem vindt van niet. Een fiscale eenheid met een buitenlandse vennootschap blijft dus moeilijk. Win bij dergelijke situaties daarom vooraf deskundig advies in. •



## Colportagebescherming soms ook voor ondernemers

Bij huis-aan-huisverkoop en straatverkoop wordt u als consument beschermd door de Colportagewet. U hebt dan nog acht dagen de tijd om onder de overhaaste koop uit te komen. Deze Colportagewet geldt in principe alleen wanneer u als particulier iets hebt gekocht. Soms kunt u toch gebruikmaken van de Colportagewet wanneer u iets als ondernemer hebt gekocht. Dit wordt de 'reflexwerking' genoemd.

De reflexwerking geldt niet zomaar voor iedere ondernemer die een aankoop doet. U moet echt aantonen dat u bij de koop wel als ondernemer hebt gehandeld, maar tegelijk toch vergelijkbaar was met een particulier. Het is dus zaak om te bewijzen dat u bij de koop net zo 'onwetend' was als een particulier en dat u vanwege uw ondernemerschap niet toevallig iets meer wist van de risico's van de koop. Het kan daarbij in uw voordeel werken wanneer de verkoper niet bij uw bedrijfspand heeft aangeklopt, maar bij uw huis.

### Praktijkvoorbeeld

Dat u de reflexwerking niet zo makkelijk krijgt, blijkt uit het volgende praktijkgeval. Wat is er aan de hand? Twee vennoten van een vof sluiten een overeenkomst met een informaticabedrijf. De vennoten krijgen echter spijt van de deal. Zij laten

binnen zeven dagen weten dat ze van de koop af willen. De verkoper ziet dat niet zitten en wijst de vennoten op het contract: ze kunnen er alleen vanaf tegen betaling van 60% van de koopsom. De vennoten stappen naar de rechter en wijzen op de reflexwerking. De rechter wijst hun verzoek af. Immers, volgens de rechter is een deal met een informaticabedrijf niet ongebruikelijk voor deze vof. Bovendien is de koop op het bedrijfsadres gesloten. De vennoten moeten dus gewoon betalen.

### Tip

Als ondernemer kunt u minder snel van een koop af dan een particulier. Pas dus op uw tellen als u wordt benaderd door agressieve verkopers. Denk goed na voordat u uw handtekening onder een overeenkomst zet. •



## Waarde agrarische grond hoger door soepele opstelling gemeente

**Stopt u met uw agrarische bedrijf en verkoopt u uw boerderij met ondergrond? Dan moet u met de Belastingdienst afrekenen. De fiscus is daarbij extra streng op de waarde van uw grond, zeker als uw gemeente niet zo kritisch kijkt naar een bestemmingswijziging.**

Bij een verkoop is de boekwinst op uw boerderij uiteraard belast. Daarnaast betaalt u belasting over het verschil tussen de verkoopwaarde (WEV) van de agrarische grond en de agrarische waarde van de grond (WEVAB). Verkoopt u aan een agrariër, dan is de WEV meestal gelijk aan de WEVAB. Verkoopt u aan een projectontwikkelaar, dan is de WEV meestal fors hoger dan de WEVAB.

### Hoe bepaalt u de verkoopwaarde van uw grond?

Bij verkoop aan iemand anders is de verkoopwaarde meestal wel duidelijk. Maar wat is de verkoopwaarde van de grond als u bijvoorbeeld uw boerderij

aan uzelf in privé verkoopt? U moet die verkoopwaarde dan naar beste weten (laten) berekenen of taxeren. Weet u dat uw perceel binnenkort een woonbestemming krijgt? Dan is de waarde van uw grond waarschijnlijk hoger dan de agrarische waarde. Weet u van niets? Dan mag u de lagere agrarische waarde aanhouden. Maar let op: is algemeen bekend dat uw gemeente vrijwel elk verzoek om bestemmingswijziging klakkeloos toewijst? Dan, zo heeft de rechter bepaald, moet u bij uw berekening toch uitgaan van een woonbestemming. Bezit u agrarische grond in een soepele gemeente, dan bekijkt de inspecteur de waarde van de door u verkochte grond dus extra kritisch. •

## In de toekomst milieuzones voor bestelauto

**Vanaf 1 januari 2015 worden in heel Nederland de milieueisen voor bestelauto's strenger. In nog aan te wijzen milieuzones mogen dan alleen nog bestelauto's komen met een affabriek roetfilter. Ook dienen deze bestelauto's te voldoen aan de euro 4 (of schoner)-norm.**

De gemeente Amsterdam is van plan om al in juli 2013 een milieuzone in te stellen voor bestelauto's. Als dit plan doorgaat, mogen alleen bestelauto's met minimaal een euro 4 (of schoner)-motor rijden binnen de ring A10. Er geldt een uitzondering voor de zone Noord. Rijdt u in een bestelauto die niet aan deze milieueisen voldoet, dan is een deel van Amsterdam vanaf medio 2013 verboden gebied.



### Tip

Houd bij de aanschaf van een bestelauto alvast rekening met de toekomstige milieuzone-eisen. Zo voorkomt u dat u slechts een deel van uw wagenpark kunt gebruiken voor ritten in de milieuzones. •

## Leuke collega's bepalen populariteit werkgever

Met de vergrijzing in aantocht is het belangrijk om te investeren in uw huidige personeel. Bijvoorbeeld door ruimte en tijd vrij te maken voor collegiaal contact. Uit onderzoek blijkt namelijk dat populaire werkgevers hun populariteit vooral danken aan het feit dat er op de werkvloer een prettig contact met collega's bestaat.

Volgens de onderzoekers zorgt contact met collega's voor plezier, betrokkenheid, een soepele samenwerking en betere prestaties. Als werkgever kunt u hierin het voortouw nemen. Geef uitleg over de ontwikkelingen – positief én negatief – binnen uw organisatie. Open communicatie is niet alleen goed voor de werksfeer en de samenwerking, maar bevordert ook het vertrouwen in uw organisatie.

### Positieve verhalen

Tevreden medewerkers zijn bovendien geweldige ambassadeurs voor uw onderneming. Hun positieve verhalen verspreiden zich snel, mede door de toenemende invloed van social media. •

## Arbeidsinspectie komt met hardere aanpak

De Arbeidsinspectie gaat werkgevers én werknemers in bepaalde sectoren strenger aanpakken voor wat betreft betere arbeidsomstandigheden. Vooral bedrijven in de bouw en de gezondheidszorg moeten extra goed opletten. Bij overtreding van de regels voor veilig werken volgen vanaf juli 2012 hogere boetes (twee keer zo hoog als nu) of dwangsommen. Ook kan een bedrijf sneller worden stilgelegd. De inspecteur mag vanaf volgend jaar tevens boetes uitdelen voor situaties die op langere termijn schadelijk zijn. •



## Langzame inspecteur? Navorderingsaanslag vervalt



**Een belastinginspecteur heeft vijf jaar de tijd om u een navorderingsaanslag op te leggen. Bij inkomsten of vermogen uit het buitenland, is die tijd langer, namelijk twaalf jaar. Maar dat wil niet zeggen dat de inspecteur die twaalf jaar rustig mag afwachten.**

Hij is namelijk verplicht om in actie te komen zodra hij weet van het buitenlandse inkomen of vermogen. Gaat hij

daarmee niet voldoende voortvarend aan de slag, dan verspeelt hij zijn recht om na te vorderen. Oftewel: dan hoeft u de navorderingsaanslag niet te betalen.

### **Te trage handelswijze**

In een bepaalde zaak wist de inspecteur al in februari 2005 dat iemand een buitenlandse bankrekening had. Hij had op dat moment dus al kunnen beginnen met het vaststellen van de belastingschuld en het voorbereiden van de navorderingsaanslag, bijvoorbeeld door de rekeninghouder een vragenbrief te sturen. De inspecteur ging echter pas eind 2007 aan de slag. Hij schreef een vragenbrief en legde vervolgens een navorderingsaanslag op. De rechter verwees deze aanslag – vanwege de te trage handelswijze van de inspecteur – direct door naar de prullenbak. •

## Fiscale discriminatie Nederlandse tandarts

Wanneer een Nederlandse tandarts of tandtechnicus een tandprothese verkoopt, is dit btw-vrij. Andere verkopers mogen deze vrijstelling niet gebruiken. Nadeel van een vrijgestelde verkoop is wel dat de tandarts of tandtechnicus de aan hem of haar in rekening gebrachte btw niet kan aftrekken. In het buitenland is deze situatie anders. In enkele landen kan een tandarts of tandtechnicus wel btw aftrekken. Soms is een in Nederland wonende tandarts of tandtechnicus dus slechter af.

De staatssecretaris laat weten dat hij zal proberen om dit verschil in behandeling te beëindigen. Niet door de Nederlandse tandartsen en tandtechnici het btw-voordeel te gunnen, maar door het buitenland te bewegen de voordelen voor hun tandartsen en tandtechnici af te schaffen. •

## Werknemer mag verlof flexibeler inzetten

**Het kabinet gaat ervoor zorgen dat werknemers hun werk makkelijker kunnen combineren met zorg voor kinderen of naasten. Zo kunnen zij straks eenvoudiger hun werkweek aanpassen om kortstondig meer of juist minder uren te werken. Een en ander dient wel met u als werkgever te worden overlegd.**

Met het nieuwe wetsvoorstel kunnen werkende ouders voortaan in overleg met de werkgever zelf bepalen hoe zij hun ouderschapsverlof opnemen. Nu kleven hier nog wettelijke beperkingen aan. Ook kunnen zij hun ouderschapsverlof voortaan direct voortzetten bij een nieuwe werkgever. Voor moeders van een baby die tijdens het bevallingsverlof in het ziekenhuis is opgenomen, komt er een recht op extra verlof.



Daarnaast wordt het bij andere verlofvormen, zoals langdurend zorgverlof, in bepaalde gevallen mogelijk om verlof op te nemen om andere mensen dan directe familieleden te helpen. •

## Relatiegeschenk of steekpenning?

**Relatiegeschenken zijn in veel gevallen fiscaal aftrekbaar. Geeft u grotere geschenken, of verwacht u iets terug voor uw geschenk, dan bestaat het risico dat de Belastingdienst uw geschenk(en) ziet als niet-aftrekbare steekpenning(en).**

Hoewel de inspecteur de rechter moet overtuigen dat er iets niet klopt, is het verstandig om discussies te voorkomen. Beter kunt u uw grotere relatiegeschenken kritisch tegen het licht houden om alle schijn van steekpenningen te vermijden. •



# Bijtelling privégebruik auto eerder aangepast dan verwacht

**De percentages voor de bijtelling privé-gebruik auto (het zogenoemde auto-kostenforfait) worden per 1 januari 2012 en per 1 juli 2012 aangepast (zie onderstaande tabel). Eerst zou dit pas per 1 januari 2013 gebeuren.**

De grenzen aan de CO<sub>2</sub>-uitstoot worden versneld verlaagd om te voorkomen dat de overheid belastingopbrengsten misloopt vanwege de steeds milieuvriendelijker auto's.

## Datum tenaamstelling van belang!

Let u volgend jaar goed op wanneer u een eventuele nieuwe auto aanschaft. Een (benzine)auto van de zaak met een CO<sub>2</sub>-uitstoot van 109 gram/kilometer

die op 30 juni 2012 wordt tenaamgesteld, krijgt bijvoorbeeld een bijtellingspercentage van 14%. De grens ligt op dat moment namelijk bij een uitstoot van 110 gram/km. Wordt diezelfde auto een dag later tenaamgesteld, dan volgt een bijtelling van 20%, omdat de grens voor de 14% bijtelling per 1 juli verlaagd is naar 102 gram/km. (De CO<sub>2</sub>-uitstoot van de auto staat vermeld op het kentekenbewijs).

## Wat wijzigt nog meer?

Tot nu toe is een laag bijtellingspercentage gegarandeerd voor de gehele levensduur van de auto. Dit verandert zeer waarschijnlijk ook. De 'bijtellingsgarantie' wordt gewijzigd van levenslang naar



'een gebruikelijke huur- of leaseperiode', naar verwachting zo'n vier à vijf jaar. Of deze beperkte garantie ook geldt voor het huidige wagenpark, is nog niet bekendgemaakt. •

## Schematisch overzicht bijtellingspercentages privégebruik auto

Huidige situatie	Situatie 1 januari 2012	Situatie 1 juli 2012
<p><b>Dieselauto's</b></p> <ul style="list-style-type: none"> <li>• 14% bijtelling bij een CO<sub>2</sub>-uitstoot van maximaal 95 gram/km</li> <li>• 20% bijtelling bij een CO<sub>2</sub>-uitstoot van 95 gram/km tot en met maximaal 116 gram/km</li> <li>• 25% bijtelling bij een CO<sub>2</sub>-uitstoot van meer dan 116 gram/km</li> </ul> <p><b>Benzineauto's</b></p> <ul style="list-style-type: none"> <li>• 14% bijtelling bij een CO<sub>2</sub>-uitstoot van maximaal 110 gram/km</li> <li>• 20% bijtelling bij een CO<sub>2</sub>-uitstoot van 110 gram/km tot en met maximaal 140 gram/km</li> <li>• 25% bijtelling bij een CO<sub>2</sub>-uitstoot van meer dan 140 gram/km</li> </ul> <p><b>Nulemissieauto's</b></p> <ul style="list-style-type: none"> <li>• 0% bijtelling</li> </ul> <p><b>Auto's van vijftien jaar en ouder</b></p> <ul style="list-style-type: none"> <li>• 35% bijtelling*</li> </ul>	<p><b>Dieselauto's</b></p> <ul style="list-style-type: none"> <li>• 14% bijtelling bij een CO<sub>2</sub>-uitstoot van niet meer dan 95 gram/km</li> <li>• 20% bijtelling bij een CO<sub>2</sub>-uitstoot van 95 gram/km tot en met maximaal 116 gram/km</li> <li>• 25% bijtelling bij een CO<sub>2</sub>-uitstoot van meer dan 116 gram/km</li> </ul> <p><b>Benzineauto's</b></p> <ul style="list-style-type: none"> <li>• 14% bijtelling bij een CO<sub>2</sub>-uitstoot van niet meer dan 110 gram/km</li> <li>• 20% bijtelling bij een CO<sub>2</sub>-uitstoot van 110 gram/km tot en met maximaal 140 gram/km</li> <li>• 25% bijtelling bij een CO<sub>2</sub>-uitstoot van meer dan 140 gram/km</li> </ul> <p><b>Nulemissieauto's</b></p> <ul style="list-style-type: none"> <li>• 0% bijtelling bij een CO<sub>2</sub>-uitstoot van maximaal 50 gram/km</li> </ul> <p><b>Auto's van vijftien jaar en ouder</b></p> <ul style="list-style-type: none"> <li>• 35% bijtelling*</li> </ul>	<p><b>Dieselauto's</b></p> <ul style="list-style-type: none"> <li>• 14% bijtelling bij een CO<sub>2</sub>-uitstoot van niet meer dan 91 gram/km</li> <li>• 20% bijtelling bij een CO<sub>2</sub>-uitstoot van 91 gram/km tot en met maximaal 114 gram/km</li> <li>• 25% bijtelling bij een CO<sub>2</sub>-uitstoot van meer dan 114 gram/km</li> </ul> <p><b>Benzineauto's</b></p> <ul style="list-style-type: none"> <li>• 14% bijtelling bij een CO<sub>2</sub>-uitstoot van niet meer dan 102 gram/km</li> <li>• 20% bijtelling bij een CO<sub>2</sub>-uitstoot van 102 gram/km tot en met maximaal 132 gram/km</li> <li>• 25% bijtelling bij een CO<sub>2</sub>-uitstoot van meer dan 132 gram/km</li> </ul> <p><b>Nulemissieauto's</b></p> <ul style="list-style-type: none"> <li>• 0% bijtelling bij een CO<sub>2</sub>-uitstoot van maximaal 50 gram/km</li> </ul> <p><b>Auto's van vijftien jaar en ouder</b></p> <ul style="list-style-type: none"> <li>• 35% bijtelling*</li> </ul>

\* Ook deze auto's komen in aanmerking voor een korting bij een lage CO<sub>2</sub>-uitstoot.



## Betaling borg in familieverband? Belastingdienst betaalt soms mee!

Stelt u zich borg voor een lening van een van uw ondernemende familieleden? En wordt u door de schuldeiser van uw ondernemende familielid vervolgens aangesproken om de borg te betalen? Dan is dit voor u uiteraard nadelig. U bent het door u betaalde bedrag kwijt voor zover u dit later niet kunt verhalen op uw familielid. Is er echter sprake van een ongebruikelijke borgstelling, dan krijgt u een deel van het betaalde bedrag terug van de Belastingdienst.

Voorwaarde voor een belastingteruggaaf is dat er sprake moet zijn van een zogeheten 'ongebruikelijke terbeschikkingstelling'. U kunt het ongebruikelijke deel van het betaalde bedrag in dat geval aftrekken als negatief resultaat uit overige werkzaamheden. Let op: de Belastingdienst accepteert niet zomaar dat de borgstelling ongebruikelijk is, dus u moet goed beslagen ten ijs komen.

### Voorbeeld ongebruikelijke borgstelling

In een rechtszaak over dit onderwerp oordeelde de rechter onlangs dat het grootste deel van het betaalde bedrag ongebruikelijk was. In deze zaak betaalden een schoonvader en -moeder ruim € 600.000 vanwege een borgstelling voor de onderneming van hun schoonzoon.



Twee getuige-deskundigen (een bankdirecteur en een adviseur) verklaarden dat een borgstelling van meer dan € 250.000 in zo'n geval ongebruikelijk is. Daarom mochten de schoonouders het meerdere van hun belasting aftrekken. •

## Oude lijfrentepolis in de toekomst minder voordelig

Bent u in het bezit van een zogeheten oud-regime lijfrentepolis (afgesloten voor 15 oktober 1990 of 1 januari 1992), dan bent u in de toekomst misschien minder voordelig uit. Het was tot 19 augustus jl. onder voorwaarden nog mogelijk om de uitkering te laten belasten bij de minstverdienende echtgenoot/partner. Valt deze in een lager belastingtarief, dan levert u dat een belastingvoordeel op. Hebt u zo'n polis, en hebt u deze voor 19 augustus jl. op naam van uw partner laten zetten? Neem dan zo snel mogelijk contact met ons op. Wij kunnen voor u beoordelen of u inderdaad van het belastingvoordeel gebruik kunt maken. In dat geval moet u zich mogelijk voor 1 januari 2012 bij de Belastingdienst melden, anders gaat uw voordeel teniet. •

## KvK wordt goedkoper

De rekening die u jaarlijks van de Kamer van Koophandel ontvangt, gaat volgend jaar met 10% omlaag. Dat is een belofte van minister Verhagen van Economische Zaken. Het is zelfs de bedoeling dat uw bijdrage elk jaar iets verder verlaagd wordt totdat deze minimaal 25% lager is dan nu. De huidige kosten voor een eenmanszaak zijn gemiddeld € 41,85 per jaar. Grotere bedrijven betalen ongeveer driemaal zo veel. •

Niets uit deze uitgave mag worden overgenomen en/of vermenigvuldigd zonder voorafgaande schriftelijke toestemming van de uitgever. Deze nieuwsvoorziening is met grote zorg samengesteld. Voor eventuele onvolkomenheden kunnen wij geen aansprakelijkheid aanvaarden. Druk- en zetfouten voorbehouden.

Voor meer informatie kunt u gerust contact met ons opnemen.

bezoekadres  
Kapelstraat 18  
5741 CE Beek en Donk

postadres  
Postbus 122  
5740 AC Beek en Donk

telefoon  
fax  
e-mail algemeen  
e-mail loonadministratie  
webite

0492 46 22 06  
0492 46 38 05  
info@vandegraftaccountants.nl  
loonadministratie@vandegraftaccountants.nl  
www.vandegraftaccountants.nl

van de graft  accountants  
accountants  belastingadviseurs