



van de graft  nieuwsbrief  
accountants belastingadviseurs

uitgave april 2011

## Geachte lezer,

Met deze nieuwsbrief informeren wij u over actualiteiten en ontwikkelingen die voor u van belang kunnen zijn. Wilt u hierover meer informatie of wilt u een ander onderwerp bespreken, neem dan contact met ons op. Wij zijn u graag van dienst.

Veel leesplezier en goede zaken toegewenst!

Deze nieuwsbrief vindt u ook op onze website, kijk op [www.vandegraftaccountants.nl](http://www.vandegraftaccountants.nl)



## Versterking directie: Mr. Louis Dijkmans FB FFP

Per 1 januari 2011 is Louis Dijkmans toegetreden tot onze directie. Louis werkt sinds mei 2007 bij ons kantoor. Hij is 37 jaar jong, getrouwd en vader van 3 kinderen.

*Welke weg heb je bewandeld om qua werk te komen waar je nu bent, namelijk bij Van de Graft?*

Louis: "In mijn jeugd viel het anderen, maar ook mijzelf op dat ik goed was in rekenen. Later, toen ik mijn keuze moest maken voor de vervolgopleiding, heb ik accountancy en fiscaal recht verkend en voor de laatste heb ik gekozen.

Na afronding van de opleiding ging ik met mijn meestertitel op zak aan het werk. Ik heb veel geleerd bij een aantal grotere accountantskantoren. Tevens heb ik ervaren dat de mentaliteit en de werkwijze, zoals deze werden gehanteerd binnen de grotere organisaties, niet geheel bij mij als mens passen. Uiteindelijk ben ik in mei 2007 gestart bij Van de Graft en nu 4 jaar later toegetreden tot de directie."

*Je hebt een hoop titels. Wat betekenen die allemaal?*

"Mijn meestertitel heb ik 'ontvangen' na de afronding van de studie fiscaal recht. De FB-titel na afronding van mijn opleiding bij de Federatie Belastingadviseurs



en FFP heb ik 'ontvangen' toen ik mijn opleiding als financieel planner met goed gevolg had afgerond."

*Je hebt dus je vroegere rekenkunde behoorlijk uitgebuit en verder ontwikkeld. Wat voor werk doe je eigenlijk?*

"Ja, klopt, de vaardigheid heb ik verder opgepikt en uitgebouwd. Als fiscalisten/belastingadviseurs binnen Van de Graft adviseren wij klanten over hun bestaande en toekomstige fiscale positie. Daarnaast verzorgen wij de aangiften van alle voor komende belastingen. Samen zorgen we ervoor dat onze klanten zo weinig mogelijk belasting betalen, uiteraard binnen de grenzen van de wet.

**(Vervolg artikel op pagina 2)**



(Vervolg artikel van pagina 1)

Wij zijn feitelijk bondgenoot in alle fiscale zaken voor onze klanten. Wij verdedigen de belangen en gaan samen met de klant op verkennend onderzoek uit en leggen dwarsverbanden. Op deze wijze komen wij, binnen de mogelijkheden van het belastingrecht, met voorstellen die passen bij de persoonlijke omstandigheden van onze klanten.”

*Ben je na al je opleidingen nu uitgestudeerd?*

“Nee, als gekwalificeerd fiscalist ben ik verplicht om mijn kennisniveau op peil te houden door middel van het continu volgen van cursussen. De wet- en regelgeving wijzigt regelmatig, dus bijspijkeren is een must. Het voelt voor mij overigens niet als een verplichting, het is een mooi vak en ik wil er ook graag alles van blijven weten.”

*Waarom Van de Graft?*

Louis: “De mentaliteit en de cliëntbenadering bij Van de Graft zijn eigenlijk het meest bepalend geweest voor mijn keuze voor Van de Graft. Nu na vier jaar durf ik gerust te stellen dat wij respect hebben voor alle klanten. Klein of groot bedrijf? Wij maken geen verschil. Iedereen die klant is bij Van de Graft wordt als volwaardig behandeld. En dat is iets wat past bij mij als mens. Daar voel ik mij goed bij. Daarnaast hou ik van no-nonsense, recht door zee en ‘niet lummelen maar poetsen’. En ook dat heb ik gevonden bij Van de Graft.” •

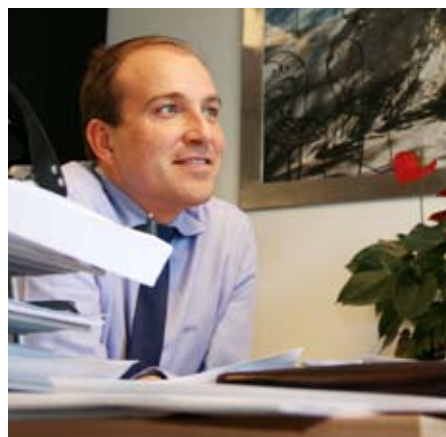

## Steun voor mkb bij ontwikkelen nieuwe producten

**Fiscale steun (verruiming WBSO & Vpb-verlaging) en administratieve lastenverlichting waren er al eerder. Nu wil de overheid vanaf 1 april groepen mkb-ondernemers stimuleren meer samen te gaan werken aan product- en procesinnovaties.**

Hiervoor stelt ze in 2011 in totaal 17 miljoen euro extra beschikbaar. Dit wordt toegevoegd aan de 9 miljoen euro die al was vrijgemaakt in het kader van de zogenaamde IPC-regeling (Innovatie-PrestatieContracten).

### De IPC-regeling

Vanaf 1 april 2011 wordt de vernieuwde en uitgebreide IPC-regeling opengesteld. Met steun van de overheid werken groepen van zo'n 10 tot 20 ondernemers daarbij gezamenlijk aan een nieuwe strategie om meer te gaan innoveren. Ze kunnen daarbij ook over de grenzen van hun branche heen werken of bijvoorbeeld met partijen in het buitenland. Vaak nemen brancheverenigingen de regie.

### Kennisinstellingen

De regeling helpt ook bij het verbeteren van de samenwerking met kennisinstel-

lingen. Voorbeelden van eerdere innovaties die met hulp van een IPC tot stand kwamen zijn:

- de ontwikkeling van technieken om LED-verlichting nog energiezuiniger te maken;
- de ontwikkeling van onbrandbaar karton;
- de ontwikkeling van een systeem voor ondergrondse wateropslag. •



## Het 'nieuwe pinnen' dit jaar van start

De minister van Financiën heeft het startsein gegeven voor het 'nieuwe pinnen'. In Nederland beschikt inmiddels iedereen over een betaalpas die hiervoor geschikt is. Alle winkels schakelen dit jaar over op de nieuwe vorm van pinnen, waarbij consumenten de betaalpas moeten insteken in plaats van doorhalen. Ruim 90% van de betaalautomaten in winkels is al aangepast.

### Veiliger

Het nieuwe pinnen maakt het elektronisch betalingsverkeer een stuk veiliger. Met de komst van de chip wordt 'skimming' (het kopiëren van de gegevens) veel lastiger. “Dat voorkomt fraude. Bovendien behoort het ongemak van een haperende magneetstrip met de komst van het nieuwe pinnen tot het verleden”, aldus de minister. •

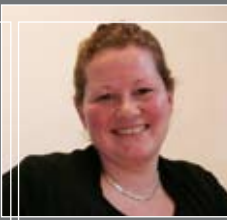

## Belastingdienst wil bezwaarschriften sneller verwerken

**De staatssecretaris van Financiën wil dat de Belastingdienst bezwaarschriften sneller gaat verwerken. Hiervoor zullen in alle belastingregio's speciale teams worden ingezet.**

Ook zullen verschillende andere maatregelen worden genomen. Zo zal de fiscus vaker telefonisch contact zoeken met de indiener van het bezwaar. Onduidelikheden komen zo eerder aan het licht. Bovendien kunnen wederzijdse vragen

door telefonisch contact sneller worden beantwoord. Daarnaast moet de service van de BelastingTelefoon verbeteren doordat meer gespecialiseerde medewerkers de diepgaandere vragen over de aangifte inkomstenbelasting en toeslagen gaan beantwoorden. Dit betekent dat er meer mogelijkheden moeten komen om door te verbinden, zoals ook al het geval is bij toeslagen. Tot slot kunnen straks meer wijzigingen worden doorgegeven via de BelastingTelefoon. •



## Test voor internetondernemers beschikbaar

**Op de website van de Belastingdienst kunnen internetondernemers een test doen. De uitkomst informeert hen over onder andere wettelijke verplichtingen.**

Ondernemers die internet gebruiken als verkoopkanaal zijn vaak onvoldoende op de hoogte van de voorwaarden die gesteld worden door de Belastingdienst. Als zij zaken doen met consumenten gelden er ook wettelijke bepalingen die kopers beschermen. De Consumentenautoriteit ziet hierop toe. Het gaat dan onder andere over elektronisch factureren, digitale administratie en het wettelijk verplicht vermelden van btw- en Kamer van Koophandelnummers. Maar er zijn bijvoorbeeld ook regels op het gebied van informatie over vestigingsadres en klachtenafhandeling.

### Hobby of werk?

Verkoopsites zijn vaak gestart vanuit hobbyisme en doorgesloopt naar professionele kanalen met flinke omzetcijfers. Daarom hebben de Consumentenautoriteit en de Belastingdienst het initiatief genomen om de test te ontwikkelen en internetondernemers te informeren. Met het beantwoorden van enkele vragen ziet u direct of uw website aangepast moet worden of dat deze voldoet. U vindt de test en informatie op [www.belastingdienst.nl/internetondernemers](http://www.belastingdienst.nl/internetondernemers). •

## Subsidie voor toetreding op buitenlandse markt

**Richt u zich in 2011 op een (praktisch) nieuwe buitenlandse markt? Dan kunt u wellicht een beroep doen op de subsidieregeling prepare2start.**

U kunt de subsidie bijvoorbeeld gebruiken voor een marktverkenning, de selectie van een partner, het maken van een productpresentatie of presentatiemateriaal, juridisch advies of het aanvragen van een octrooi. De subsidie bedraagt 50% van de kosten, met een

maximum van € 11.500. Op de website van de Kamer van Koophandel ([www.kvk.nl](http://www.kvk.nl)) kunt u een test doen om te zien of u in aanmerking komt voor subsidie.

Prepare2start ondersteunt ondernemers die weinig of geen ervaring met exporteren hebben. U krijgt gratis advies bij het opstellen en uitvoeren van uw internationaliseringsplan voor een nieuw doelland of een nieuwe doelregio. •





## Beloning bestuurders in jaarrekening

Accountants moeten voortaan de beloning die een bestuurder van een bv ontvangt, toelichten in de jaarrekening van die bv. De accountant zal dus in zijn verklaring moeten noteren hoeveel het bestuur en de raad van commissarissen verdienen.

Als een bv geen toelichting wil geven, moet de accountant het gebrek aan toelichting opnemen in zijn verklaring. Dit heeft de Nederlandse Beroepsorganisatie voor Accountants (NBA) bekendgemaakt. •

## Banken scheutiger met kredietverstrekking aan mkb

**Uit onderzoek van EIM blijkt dat het aantal toegekende kredieten aan mkb'ers eindelijk weer in de lift zit. Werd tijdens de kredietcrisis nog 33% van de aanvragen toegekend, in december 2010 steeg dit percentage naar 48%. Positief nieuws dus als u met een financieringsaanvraag bezig bent.**

Het percentage toegekende kredieten bevindt zich nog niet op het niveau van 2008. Toen zag 72% van de mkb-ondernemers hun kredietaanvraag worden gehonoreerd. Tijdens de crisis hebben de banken hun kredietvoorwaarden echter flink aangescherpt, analyseert EIM. Ook liepen de kosten en provisies van banken

in de periode 2008 - 2010 op. In de loop van 2010 werden de voorwaarden langzaam weer versoepeld.

### Let op uw solvabiliteit

De hoogte van de solvabiliteit (verhouding eigen vermogen versus vreemd vermogen) is van grote invloed op het verkrijgen van krediet bij banken. Stelregel daarbij: des te hoger de solvabiliteit, des te meer kans op krediet. Vooral voor u als mkb-ondernemer is het dan ook zaak om meer aandacht te besteden aan het eigen vermogen.

Heeft u naar aanleiding hiervan vragen? Neemt u dan gerust contact met ons op. •



## Vergoeding coulancerente over late teruggaaf buitenlandse btw

**Hebt u in 2009 betaalde buitenlandse btw heel laat of zelfs nog helemaal niet teruggekregen van de Belastingdienst? Dan kunt u in aanmerking komen voor coulancerente.**

Sinds 1 januari 2010 moet een verzoek om teruggaaf van buitenlandse btw worden ingediend bij de Belastingdienst in de eigen lidstaat. Deze stuurt dit verzoek dan door naar de fiscus in het land waar de omzetbelasting is betaald.

Door technische problemen en door communicatieproblemen tussen de systemen in de verschillende landen, is de afhandeling van een groot aantal verzoeken ernstig vertraagd. Vandaar de toezegging van de staatssecretaris om coulancerente te vergoeden. Hoeveel ondernemers de coulancerente gaan krijgen, is afhankelijk van de termijn waarover de rente wordt uitbetaald. Deze termijn is momenteel nog niet bekend en evenmin de hoogte van de rente. Bent u in financiële problemen geraakt door de vertraagde teruggaaf van buitenlandse btw? Dan kunt u met de Belastingdienst afspraken maken over uitstel van betaling voor uw openstaande belastingschulden. •





## Betalingsuitstel bij vererving blote eigendom woning

**Als u de blote eigendom van een woning erft, kunt u voor de verschuldigde erfbelasting sinds 1 januari 2011 onder voorwaarden uitstel van betaling krijgen.**

De eerste voorwaarde is dat de woning voor de vruchtgebruiker (meestal de langstlevende ouder) kwalificeert als een eigen woning. Bovendien moet u over onvoldoende middelen beschikken om de erfbelasting te kunnen betalen.

### Samenvallen met vererving van onderneming

Het kan zijn dat de vererving van de blote eigendom van een woning samenvalt met de vererving van een onderneming. Vaak komen de voortzetters van de onderneming dan in aanmerking voor de bedrijfsopvolgingsfaciliteit (bof), zodat een relatief gering bedrag wordt belast. Voor het belaste deel is ook betalingsuitstel mogelijk. Maar hoe moet de erfbelasting worden verdeeld over beide regelingen als een deel onder het lage tarief valt en een deel onder het hoge

tarief? Dit mag op de volgende manier: de waarde van het ondernemingsvermogen wordt zo veel mogelijk belast tegen het hoge tarief en het deel van de erfenis waarover meteen erfbelasting moet worden betaald, wordt zo veel mogelijk belast tegen het lage tarief.

### Voorbeeld

Stel, de nalatenschap bestaat uit totaal € 220.000, waarvan € 100.000 niet vrijgesteld ondernemingsvermogen, € 100.000 waarde woning en € 20.000 overig vermogen. De totale erfbelasting bedraagt  $(€ 118.708 \times 10\%) + (€ 101.292 \times 20\%) = € 32.128$ .

Deze belasting wordt als volgt verdeeld:

- overig vermogen € 20.000 x 10% = € 2000 (geen betalingsuitstel);
- waarde woning (€ 98.708 x 10%) + (€ 1292 x 20%) = € 10.128 (wel betalingsuitstel);
- waarde ondernemingsvermogen € 100.000 x 20% = € 20.000 (ook betalingsuitstel). •

## Hulpmiddel voor bepalen omvang arbeid bij renovatie

**Voor renovatie- en herstelwerkzaamheden aan woningen hoeven ondernemers niet altijd meer uit te gaan van de werkelijke verhouding tussen arbeid en materialen. Zij mogen in bepaalde gevallen ook de forfaitaire waardering van de Belastingdienst gebruiken.**

Dit is van belang omdat renovatie- en herstelwerkzaamheden aan woningen die ouder zijn dan twee jaar, tot 1 juli 2011 onder het lage btw-tarief van 6% vallen. Dit lage tarief geldt voor de

vergoeding voor *arbeid* en dus niet voor de vergoeding voor *materialen*.

De forfaitaire verdeling is alleen mogelijk als in de offerte geen verdeling van arbeid en materialen is gemaakt en ook bij de facturering één totaalprijs is berekend. Op de website van de Belastingdienst is te zien bij welk soort werkzaamheid, welk percentage aan arbeid toegerekend kan worden. U kunt de forfaitaire verdeling ook toepassen bij het maken van een offerte en bijbehorende factuur. •

## Duurdere rechtsgang nadelig voor mkb

**De gang naar de rechtbank kan flink duurder worden. Dit zal vooral de kleine ondernemer raken. De minister van Veiligheid en Justitie wil de rechtspraak per 2013 laten betalen door degenen die er gebruik van maken.**



De Raad voor de rechtspraak berekende – naar aanleiding van het beoogde bezuinigingsbedrag – wat de gevolgen zullen zijn voor de hoogte van de griffierechten bij civiele en bestuursrechtspraak. Alhoewel lage inkomens gecompenseerd worden, zullen de tariefstijgingen voor bepaalde groepen burgers en bedrijven enorm zijn. Een ondernemer die een geschil met een klant via de rechter wil beslechten, moet dan € 1950 aan griffierechten betalen in plaats van € 530. Bij geschillen over kleine zaken kost dit dan € 1190 in plaats van € 110.

De Raad voor de rechtspraak (een bestuursorgaan voor de rechtspraak) acht invoering onwenselijk. Ook MKB-Nederland denkt dat kleine bedrijven hierdoor van incasso door de rechter zullen afzien. •



## Einde in zicht voor rittenregistratie bestelauto

**De staatssecretaris van Financiën gaat alles in het werk stellen om de rittenadministratie voor het privégebruik van een bestelauto af te schaffen. Dit schrijft hij als antwoord op recente Kamervragen.**

In bepaalde situaties is al een vereenvoudigde rittenadministratie mogelijk, bijvoorbeeld als de bestelauto alleen geschikt is voor het vervoer van goederen of als de werkgever zijn werknemers heeft verboden privé gebruik te maken van de bestelauto. Deze bijzondere regelingen bieden in de praktijk echter onvoldoende soelaas.

### Autobrief

In de Tweede Kamer zijn daarom vragen gesteld. Deze vragen gingen alleen over de bijtelling voor werknemers, maar de staatssecretaris heeft aangegeven dat hij ook voor zzp'ers gaat onderzoeken of de rittenregistratie kan worden afgeschaft. Hij zal dit doen in overleg met de sector. Eventuele verminderde belastingopbrengsten van een nieuwe regeling zullen binnen de motorrijtuigenbelasting (MRB) en de belasting op personenauto's (BPM) moeten worden opgevangen. Het kan dus zijn dat de MRB- of BPM-tarieven voor bestelauto's hoger worden. In juni zal de staatssecretaris in de zogenoemde 'autobrief' met voorstellen komen. •

## Werkgeversorganisaties pleiten voor uitstel vakantiedagenwet

**De werkgeversorganisaties VNO-NCW en MKB-Nederland willen graag dat de nieuwe regels voor vakantiedagen niet al halverwege dit jaar ingaan, maar het liefst pas op 1 januari 2012. Zo willen zij voorkomen dat werkgevers in één kalenderjaar twee systemen moeten aanhouden.**

Het kabinet wil langdurig ziekten evenveel verlof laten opbouwen als niet zieke werknemers en het opsparen van vakantiedagen aan banden leggen. Het wetsvoorstel dat dit regelt, ligt momenteel bij de Eerste Kamer. Op grond van het wetsvoorstel zal voor de wettelijke (minimum) vakantiedagen een verjaringstermijn van een half jaar gaan gelden. Binnen zes maanden na het jaar waarin de dagen zijn opgebouwd, moe-

ten de verlofdagen worden opgenomen, anders vervallen ze. Voor de bovenwettelijke vakantiedagen verandert niets en blijft de huidige verjaringstermijn van vijf jaar gelden.

### Wettelijke vakantiedagen

Het aantal wettelijke vakantiedagen van een werknemer komt overeen met de arbeidsduur (het aantal werkdagen) per week, vermenigvuldigd met vier. Een werknemer die fulltime werkt, heeft dus twintig wettelijke vakantiedagen (4 maal 5 werkdagen per week). Als iemand in deeltijd werkt, bijvoorbeeld 25 uur per week, dan heeft hij recht op minimaal 100 uur vakantie (4 maal 25 uur) per jaar. Alle extra vakantiedagen zijn *bovenwettelijk*. •

## Zzp'er mag langer fiscaal pensioen opbouwen via oude werkgever

Zelfstandigen zonder personeel mogen vanaf 2012 nog tien jaar met hulp van de fiscus pensioen opbouwen in de pensioenregeling van het bedrijf, waar ze daarvoor in dienst waren. Nu zijn de pensioenpremies maar drie jaar aftrekbaar. Deze toezegging deed de staatssecretaris van Financiën in antwoord op Kamervragen.

Op grond van de Pensioenwet kunnen zzp'ers de pensioenregeling al tien jaar voortzetten, maar de fiscale aftrek van de pensioenpremies houdt na drie jaar op. De staatssecretaris vindt dit nu ook onredelijk en gaat de regeling aanpassen in het Belastingplan 2012. Omdat deze maatregel geld kost, gaat de staatssecre-



taris onderzoeken of het mogelijk is de pensioengrondslag na het derde jaar te maximeren op het dan geldende inkomen, met als bovengrens het laatstverdiende loon als werknemer. •



## Elektronisch verkeer met fiscus mogelijk via Digipoort

**Voortaan kan de (verkorte) aangifte inkomstenbelasting, de btw-aangifte of de (verkorte) aangifte vennootschapsbelasting via 'elektronisch postkantoor' Digipoort worden ingediend bij de Belastingdienst. Voor een verkorte aangifte gelden specifieke voorwaarden.**

Wilt u Digipoort gaan gebruiken voor het elektronische berichtenverkeer met de fiscus? Dan hebt u een aansluiting nodig. Informatie hierover is te vinden

op [www.logius.nl](http://www.logius.nl). Digipoort ontvangt het bericht met bijbehorende documenten (bijvoorbeeld de aangifte), verzorgt de controle op een aantal eisen aan het bericht en bevestigt namens het geadresseerde overheidsorgaan (in dit geval de Belastingdienst) de ontvangst van het bericht. Bij dit elektronische verkeer wordt gebruikgemaakt van XBRL, een open standaard voor het digitaal uitwisselen van bedrijfsgegevens en rapportages. •

## Subsidie voor veiliger onderneming

Voor het verbeteren van de veiligheid bij ondernemingen is in totaal 10 miljoen euro aan subsidiegeld beschikbaar. Voorwaarden zijn dat uw onderneming maximaal vijf vestigingen heeft en maximaal tien werknemers per vestiging.

Van het subsidiegeld is 3 miljoen euro gereserveerd voor het laten uitvoeren van een beveiligingsscan. Met behulp van deze scan kunnen bedrijven een onafhan-

kelijk advies krijgen over maatregelen die zij kunnen nemen om hun gebouw beter te beveiligen. De resterende 7 miljoen euro is bestemd voor het nemen van concrete maatregelen. U kunt tot en met 1 december 2011 bij Agentschap NL subsidie aanvragen voor het laten uitvoeren van een beveiligingsscan. Subsidieaanvragen voor concrete maatregelen kunt u indienen tot en met 1 juni 2012. •

## Binnen fiscale eenheid minder snel afrekenen

**Er is een versoepeling gekomen voor de fiscale eenheid in de vennootschapsbelasting. Dit betreft de toepassing van de sanctie bij verbreking van een fiscale eenheid als eerder met vermogensbestanddelen is geschoven.**

De sanctie wordt opgelegd als de waarde in het economisch verkeer van het overgedragen bedrijfsmiddel hoger is dan de boekwaarde en er dus sprake is van een stille reserve.

### Nieuw verzamelbesluit

De sanctie houdt in dat de fiscale eenheid het overgedragen vermogensbestanddeel vlak voor het verbrekingsmoment moet herwaarderen op de waarde in het economisch verkeer. Hierdoor valt het verschil met de boekwaarde in de winst van de fiscale eenheid. In een nieuw verzamelbesluit geeft de staatssecretaris aan dat er drie situaties zijn, waarin hij de sanctie niet in werking wil laten treden. Dit zijn allemaal situaties waarbij direct aansluitend een nieuwe fiscale eenheid wordt gevormd. De sanctiemogelijkheid wordt dan als het ware doorgeschoven naar de nieuwe fiscale eenheid. •





## Geen belast rentevoordeel voor dga

**Als u geld leent van uw bv en dit tegen een hoger rentetarief op een spaarrekening zet, is het verschil tussen de twee rentetarieven geen belast voordeel. Dit heeft de Hoge Raad beslist.**

Het ging in deze zaak om een directeur-grotaandeelhouder die tegen een zakelijke rente (2,5%) een grote som geld had geleend van zijn bv. Hij zette het bedrag op zijn internetspaarrekening tegen een rentevergoeding van 3,6%. De inspecteur wilde het verschil (1,1%) belasten. De Hoge Raad stak daar een stokje voor. Volgens het hoogste rechtscollege valt het uitzetten van gelden op een spaarrekening onder normaal, actief vermogensbeheer.

Hierdoor kan het niet als resultaat uit een werkzaamheid worden belast, ook niet als de uitgezette gelden zijn ingeleend bij de vennootschap waarover de dga volledige zeggenschap heeft. Als de kennis van rentetarieven op spaarrekeningen aan te merken zou zijn als een bijzondere vorm van kennis, dan zou het voordeel wel belast kunnen zijn. Volgens de Hoge Raad was dat hier niet het geval. •

## Landelijke fraudehelpdesk open

Herkent u dit? U ontvangt een telefoontje van een verkoper die beweert dat u al ergens adverteert. Of u nog even per fax wilt bevestigen? Achteraf blijkt de fax een offerte te zijn en door te tekenen hebt u een opdrachtbevestiging voor honderden euro's gedaan. Met vragen en meldingen over dergelijke acquisitiefraude en andere vormen van oplichting kunt u voortaan terecht bij de fraudehelpdesk.

De fraudehelpdesk is een vraagbaak voor burgers en ondernemers die met (vermoedelijke) oplichting of fraude te maken hebben. Via de website [www.fraudehelpdesk.nl](http://www.fraudehelpdesk.nl) en de telefonische hulpdienst helpt de fraudehelpdesk u met uw melding. Zij geeft ook informatie en voorlichting over alle mogelijke verschijningsvormen van fraude en oplichting. •

## Meldplicht collectief ontslag wordt uitgebreid

**Als een werkgever twintig of meer werknemers wil ontslaan, moet hij dat voortaan melden bij de vakbonden, ook als het dienstverband stopt met wederzijds goedvinden. Dit staat in een wetsvoorstel om de Wet melding collectief ontslag uit te breiden.**

De meldingsplicht geldt nu nog alleen als de arbeidsovereenkomst via het UWV of de kantonrechter wordt beëindigd. Wanneer een dienstverband stopt met wederzijds goedvinden, valt dat straks ook onder de meldingsplicht. Door de voorgestelde wetswijziging



krijgen vakbonden de gelegenheid om te overleggen over (de gevolgen van) het voorgenomen ontslag en hierop te reageren. Het wetsvoorstel ligt nu voor advies bij de Raad van State. •

Niets uit deze uitgave mag worden overgenomen en/of vermenigvuldigd zonder voorafgaande schriftelijke toestemming van de uitgever. Deze nieuwsvoorziening is met grote zorg samengesteld. Voor eventuele onvolkomenheden kunnen wij geen aansprakelijkheid aanvaarden. Druk- en zetfouten voorbehouden.

Voor meer informatie kunt u gerust contact met ons opnemen.

bezoekadres  
Kapelstraat 18  
5741 CE Beek en Donk

postadres  
Postbus 122  
5740 AC Beek en Donk

telefoon  
fax  
e-mail algemeen  
e-mail loonadministratie  
webite

0492 46 22 06  
0492 46 38 05  
info@vandegraftaccountants.nl  
loonadministratie@vandegraftaccountants.nl  
www.vandegraftaccountants.nl

van de graft  accountants  
accountants  belastingadviseurs